

料金の支払いはどうしていますか？ タクシーの乗り合わせでは



宍戸 栄徳

(香川大学大学院
地域マネジメント研究科 教授)

Harunori
Shishido

1 飲み会や食事会で料金を支払うとき誰がいくら支払うかで困ることがあります。よくあるのがアルコールを飲まない人や女性あるいは学生などの収入の少ない人と一般社会人で差をつけるなどの工夫です。特に、アルコールなどが入ってしまうと細かい計算をしたくないとかできないとかの理由で、大雑把な計算になってしまいがちです。

同じ方面に行くときにタクシーを乗り合わせてタクシー代を安く済ませることもよくあることです。飲み会の後など、同じ方面に帰るときにはよく経験します。このときはさらに状況が複雑です。

2 A、B、Cの3人がそれぞれの目的地にタクシーを乗り合わせて安く行こうと考えました。Aが一人で乗ると1,000円、Bが一人で乗ると1,500円、Cは2,000円です。3人乗り合わせてA、B、Cの順に降りると総額3,000円で合計すると1,500円も安くなります。この3,000円を3人がいくらずつ支払うのが合理的でしょうか？よくあるのはAが残った2人に1,000円を渡して最初に降りることです。後の2人がいくらずつ払ってもAは払い過ぎと思われる。Aの所に寄ったため、Bが降りるときにはメータは1,800円になっていました。Bはいくら払うか困ってしまいます。このような時に困らない方法を説明します。

3 上の例では、Aが1,000円、Bが1,800-1,000=800円、Cは3,000-1,800=1,200円支払うという「一つ」の考え方があります。タクシーの場合道順

があるのでこの順序しか考えられませんが、3人が乗り合わせるパターンは実は6通りもあります。それぞれの順番の時に同じような計算をしてその平均値で負担金額を決めるのです。

例えばCが一人で帰ろうとしているところ、Bを見つけて誘い更にAが合流したという状況です。この計算にはBとCが2人で乗り合わせたときの料金2,500円が必要です。Cは2,000円、Bは2,500-2,000=500円、Aは3,000-2,500=500円になります。

後から乗り合わせることに決めた人が料金の増加分だけを負担するのです。乗り合わせの順序によって負担金額が違ってきます。すべての6パターンについて計算して支払金額を求めるのです。なお、AとCだけが乗り合わせると2,300円です。6つのパターンと各パターンでのA,B,C3人の支払金額を計算してこの順に書くと

(A,B,C) : (1000,800,1200) ,

(A,C,B) : (1000, 700, 1300) ,

(B,A,C) : (300, 1500, 1200) ,

(B,C,A) : (500, 1500, 1000) ,

(C,A,B) : (300, 700, 2000) ,

(C,B,A) : (500, 500, 2000)

です。これらの平均を求めると、Aが600円、Bが950円、Cが1,450円となります。

計算はややこしそうですが、計算式に各ケースの料金を入れれば計算できます。え、酔いが覚めましたか？

タクシー代ではたいしたことではありませんが、共同プロジェクトの巨額費用の公平負担にも使われる重要な考え方です。

県内各地で「そうめん流し」を開催

夏も本番を迎え、下記の2組合が香川県の特産品である、素麺をPRするイベントを行いました。

「讃岐そうめん祭り」

香川県製粉製麺協同組合（木下敬三理事長）

7月7日、栗林公園商工奨励館前（高松市栗林町）でゲストに高松ファイブアローズの選手を迎え、流しそうめんの無料提供と展示販売を行いました。

「讃岐そうめん祭り」は今回3回目の開催で、石丸副理事長の挨拶の後、ミスそうめん大使、ちびっこそうめん大使を紹介し、安藤専務理事より香川の素麺の特長や、香川県は機械打ち素麺の生産量が日本一であるなどの説明があり、その後流しそうめんが行われました。

当日は、梅雨の晴れ間で天気も良く、16メートル弱の竹のといには氷水で冷たくしめられた素麺が1,000食流され、観光客やたくさんの家族連れのお客様に振る舞われ、涼を楽しみました。

子供たちは、高松ファイブアローズの選手やそうめん大使の流す素麺を楽しそうにすくい、夏の思い出を増やしていました。

石丸副理事長は、「栗林公園では、先日池を周遊する千秋丸が就航し始めました。素麺のPRと共に香川県のPRもしていきたい」と語られています。



▲石丸副理事長



▲楽しそうに素麺をすくう子供達

「小豆島そうめん流し～島には島の、夏のルール」

小豆島手延素麺協同組合（三木義忠理事長）

7月21日、小豆島オリーブ園（小豆島町）で「小豆島そうめん流し～島には島の、夏のルール」と題し、そうめん流しの無料提供を行いました。

このイベントは、2009年から実施されており、今年で4回目になります。

竹のといは、長さ120メートルのものと15メートルの子供向けのものが準備され、約70キロの素麺が振る舞われ、小豆島の特産のPRを行いました。

今年は、香川県産小麦「さぬきの夢」を100%使用し、作られた素麺の発表・試食会、早食い競争、じゃんけん大会も催され、たくさんの観光客や家族連れで賑わいました。

三木理事長は「小豆島手延素麺『島の光』は、瀬戸内海の恵まれた環境と、先人達の努力のもと、技術を磨き、継承し、地場産業として育ててまいりました。今後は、香川県産小麦「さぬきの夢」100%使用の素麺を付加価値のある新商品として育てていきたい」と語られていました。

「さぬきの夢」を使用した素麺は9月より製造し、来年限定販売される予定です。



▲そうめん流しの様子



▲「さぬきの夢」を使用した素麺の試食

NEWS
2

半夏生にさめきうどんお接待

本場さめきうどん協同組合

本場さめきうどん協同組合（大峯茂樹理事長）は7月2日に高松三越前（高松市内町）でうどんの無料接待を行いました。

うどんの無料接待は今回で31回目になり、当日は中野天満宮（高松市番町）で「献麺式」を行った後、高松三越の前で1,000食の冷たいかけうどんが振る舞われました。

三越の前にはたくさんの人で行列ができ、さめきの青ネギが載せられたうどんを受け取った後、徳島から駆けつけたスタチ娘よりスタチを受け取り、冷たいうどんにスタチを搾り食べていました。

今年は、カマタマーレの選手やゆるキャラ・うどん脳、JAマンもお手伝いに駆けつけてくれました。

組合ではゆるキャラうどん脳を推進し、さめきうどんの振興と県外へのPRを行い、今後も半夏生のさめきうどんの接待も続けていきたいと語られていました。



▲うどんを受け取る女性客



▲三越前の様子（右が「うどん脳」）

7月2日は半夏生です。香川では昔から半夏生の頃、田植えが終わり、農作業を手伝った人たちに御礼としてうどんを振る舞う習慣がありました。そこから1980年に『うどんの日』と定められました。

NEWS
3

「とらまるてぶくろ体育館」の除幕式を開催

日本手袋工業組合



▲吉田理事長の挨拶

日本手袋工業組合（吉田勤理事長）は、7月22日に『とらまるてぶくろ体育館』（東かがわ市西村）の除幕式を行いました。

『とらまるてぶくろ体育館』は、4月1日まで県立大川体育館として地域住民に利用されてきました。この度、香川県から東かがわ市へ譲与され、東かがわ市で、ネーミングライツを募集したところ、当組合が取得し、7月1日より『とらまるてぶくろ体育館』に改名しました。

除幕式は、ソフトバレー大会に併せて開催され、藤井東かがわ市長及び吉田理事長の挨拶後、体育館の玄関前に設置された石碑の除幕式を行いました。

吉田理事長は、「平成29年3月末までの4年9ヶ月間、手袋の生産全国90%の東かがわ市の知名度を上げ、地域産業の発展に貢献し、地元の活性化につなげていきたい」と語られていました。



▲除幕式の様子

中央会だより 1

官公需法に基づく 「平成24年度中小企業者に関する国等の契約の方針」のポイント

「官公需についての中小企業者の受注の確保に関する法律」(昭和41年法律第97号)は、国等が物件・工事・役務の調達を行う際に、中小企業者の受注機会の増大に努力するよう規定されています。官公需法に基づき、毎年度、官公需における中小企業者向けの契約目標や、中小企業者の受注機会の増大のための措置事項等を定めた「中小企業社に関する国等の契約の方針」を閣議決定します。

平成24年度における国等の契約の方針のポイントは以下のとおりです。

「平成24年度中小企業者に関する国等の契約の方針」の閣議決定について

平成24年度の中小企業向け契約目標額は、より一層中小企業への配慮を推し進める観点から、約3兆8,312億円(前年比約397億円増)となり、目標率については過去最高の56.3%となりました。

【ポイント】

(1) 中小企業者の特性を踏まえた配慮措置

・小規模企業の特性を踏まえた迅速性等の評価

(2) 元請事業者が外注する際の地域中小企業者への配慮措置国等が以下について、広く周知を図る

・地域の中小企業者の評価・活用及び適切な人件費等確保
・外注する際の書面による諸経費の明確化

(3) 東日本大震災の被災地域等における中小企業者に対する配慮措置

・がれき処理等の役務における地域の中小企業者への評価・活用
・役務及び工事等における実勢価格を踏まえた適切な予定価格の作成

(4) ダンピング防止対策

・ダンピング防止についての周知
・人件費が明記された入札価格内訳書の徴収の徹底

(5) その他

・知的財産権の取扱いの書面による明確化

平成23年度の中小企業向け契約実績は、東日本大震災の復旧・復興事業において中小企業の積極的な活用を図ったこともあり、約3兆6,256億円(前年度比約3,991億円増)、前年度に比べ約12.4%と大幅に増加。中小企業向け契約比率も前年度に比べ約0.3%増の約52.7%となりました。

官公需適格組合とは

官公需の受注に対して特に意欲的であり、かつ受注した契約については十分に責任も持って履行できる体制が整備されている組合を中小企業庁(経済産業局及び沖縄総合事務局)が官公需適格組合として証明を行う制度です。

平成24年度官公需確保対策地方推進協議会開催される

7月9日、四国経済産業局において平成24年度官公需確保対策地方推進協議会(四国経済産業局主催)が開催されました。この協議会は、官公需施策に関する意見交換の場として毎年開催されているもので、関係官公庁の担当者をはじめ、官公需適格組合代表者や本会官公需関係担当者ら約60名が出席しました。

はじめに中小企業庁事業環境部取引課課長補佐・伊藤三郎氏より「平成24年度中小企業者に関する国等の契約の方針」についての解説がありました。

その後、本会官公需担当者が官公需関連事業について説明を行いました。

最後に、県内官公需適格組合を代表して、讃岐石材加工協同組合漆原憲和理事長、香川県造園事業協同組合北谷賢治副理事長、香川エルピーガススクリーン協同組合三好忠廣理事長から、組合PR並びに関係官公庁に対する受注機会増大の依頼が行われました。

なお、「中小企業者に関する国等の契約の方針」概要(左頁)は中小企業庁のホームページに掲載されています。

<http://www.chusho.meti.go.jp/keiei/torihiki/2011/110628Eq-Torihiki.htm>

香川県内の官公需適格組合名簿

(順不同・敬称略／平成24年7月1日現在)

組合名	代表者名	業種
讃岐石材加工協同組合	漆原 憲和	石材加工業
香川県建築設計協同組合	斉藤 孝	建築設計監理業及び建築設備監理業
香川県総合エネルギー協同組合	天野 博司	石油販売業
香川県ディスプレイ協同組合	牛山 泰博	ディスプレイ業
香川県ビル管理協同組合	田中 弘之	ビルメンテナンス業
香川県屋外広告美術協同組合	塩 日出男	広告美術業
香川エルピーガススクリーン協同組合	三好 忠廣	エルピーガス小売業
香川県造園事業協同組合	森 茂	造園工事業
香川県西部生コンクリート協同組合	橋本 勉	生コンクリート製造業
香川県書店商業組合	宮脇 富子	新刊書籍・雑誌販売業
香川県家具商工業協同組合	中村 新一	木製家具製造業

■官公需適格組合に関するお問い合わせは、本会事業振興部(TEL.087-851-8311)までお願いします

中央会だより 3

第64回中小企業団体全国大会開催に伴う

「九州新幹線で行く!」大会参加ツアー、参加者募集!!

第64回中小企業団体全国大会が、10月25日(木)に宮崎県宮崎市の「シーガイア コンベンションセンター」で開催されます。

本大会は、全国の中小企業団体の代表者が一堂に会し、自らの決意を内外に表明するとともに、国等に対して中小企業振興施策の強化充実を訴え、組合をはじめとする中小企業連携組織を基盤とした中小企業の安定的な発展と豊かな社会の実現を図ることを目的としています。

本会では大会への参加と交流を深めるため大会参加ツアーを下記のとおり企画しております。今回は、宮崎県の観光名所「えびの高原」「鶴戸神宮」「飫肥城下町」などを巡るツアーとなっております。

ぜひ、傘下の組合員の皆様にもご周知いただきまして多数で参加下さいますようお願い申し上げます。



▲昨年度全国大会参加者



▲全国大会会場「シーガイア コンベンションセンター」



▲霧島温泉「硫黄谷庭園大浴場」



▲えびの高原



▲鶴戸神宮



▲飫肥城下町

1. 日程表

日程	スケジュール	宿泊
10/24 (水)	集合 高松駅 (8:50) → JR 岡山駅 (9:22) → さくらJR 鹿児島中央 (10:17) (10:46) → (昼食) 鹿兒島中央 (14:05) → バス 仙巖園・尚古集成館 (14:15) (14:35) → バス ホテル (16:30) (17:50)	霧島ホテル
10/25 (木)	バス ホテル (9:00) → えびの高原 (9:45) → バス 宮崎市内 (10:15) (12:15) → (昼食) 全国大会(シーガイア) (13:00) (13:30) → バス 堀切峠 (16:45) → バス ホテル (17:30)	あおしま太陽閣
10/26 (金)	バス ホテル (8:30) → 鶴戸神宮 (9:00) → バス 飫肥城下町散策 (10:00) (10:15) → バス 日南海岸・サンメッセ日南 (11:45) (12:00) → (昼食) 宮崎空港 (13:00) (14:00) (15:00) → 飛行機 福岡空港 (15:45) (16:00) 地下鉄 博多駅 (16:00) → さくらJR 岡山駅 (16:38) (18:30) (18:40) → JR 高松駅 (19:38)	

※バスは、全行程貸切です。 ※都合により日程に変更が生じる場合がございますのでご了承ください。

2. 参加料(旅行代金) 金110,000円(全国大会参加費含む。)

3. 募集人員 30名

4. 申し込み締切日 平成24年9月14日(金)

お問い合わせ
申し込み受付先

香川県中小企業団体中央会 谷本、西本、高橋
TEL 087-851-8311 FAX 087-822-4377

お知らせ 1

夏季の節電・省エネルギー対策のお願い ～四国経済産業局～

今夏、四国電力管内では、電力不足が懸念されております。7月2日から9月7日(8/13～15を除く、平日9:00～20:00)の間、2010年比で7%以上の節電を目安に無理のない範囲でご協力をお願いします。特に、13:00～16:00の節電が必要です。

<空調>

- 室温28℃を心がける(設定温度+2℃に)。(節電効果10%)
- “すだれ”や“よしず”などが窓からの日差しを和らげる。(節電効果10%)
- 無理のない範囲でエアコンを消し、扇風機を使用する。(節電効果50%)

※熱中症にご注意下さい。適切な室温管理や水分補給に注意し、無理のない範囲でご協力下さい。

<照明>

- 日中は不要な照明を消す。(節電効果5%)
- 照明器具を購入するときは、省エネ型の電球型蛍光灯やLED電球等を選択する。

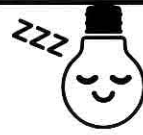

お知らせ 2

中小企業退職金共済制度の加入について

中退共制度は、中小企業退職金共済法に基づき中小企業の振興と従業員の福祉の増進を図る子とを目的とした退職金共済制度です。

詳しくは香川県中央会総務企画部(TEL:087-851-8311)にお問い合わせ下さい。

半世紀で加入企業 **100万社** 以上の実績!

退職金は、国がサポートする **中退共制度** をご活用ください。

国の制度だから

安心

国から掛金の助成を受けられます

社外積立だから

簡単

従業員ごとの納付状況や退職金試算額をお知らせします

掛金は全額非課税だから

有利

節税に加え、手数料もかかりません



加入範囲、
広がっています!

事業主と生計を一にする同居の親族のみを雇用する事業所の従業員も、一定の要件を満たしていれば加入できます。

詳しくは ▶ **中退共** **検索**

独立行政法人 勤労者退職金共済機構
中小企業退職金共済事業本部

ちゅうたいきょう
略称: **中退共**

〒170-8055 東京都豊島区東池袋1-24-1
TEL 03-6907-1234 FAX 03-5955-8211
http://chutaikyo.taisyokukin.go.jp/

景況は更なる悪化への懸念が強まる

2012年6月

6月の県内景況は、前年同月と比べて業界の景況DI値は-37.5ポイントで前月調査の-25ポイントから12.5ポイントの悪化となった。その他の主要指標のDI値においては、売上高DI値は-27.1ポイントで前月調査の-16.7ポイントから10.4ポイントの悪化、収益DI値は-37.5ポイントで前月調査の-35.4ポイントから2.1ポイントの悪化となり平成23年7月期以来1年ぶりに主要指標全てで悪化となった。全国指標でも、雇用人員を除く全ての指標が悪化となっており、更なる景気悪化への懸念が強まっている。

香川県内の業種別DI値の変化 (対前年同月比)

	売上高	在庫数量	販売価格	取引条件	収益状況	資金繰り	設備操業度	雇用人数	業界の景況
製 造 業	食料品								
	繊維・同製品								
	木材・木製品								
	印刷								
	窯業・土石製品								
	鉄鋼・金属製品								
	一般機器製造業								
	輸送用機器								
	その他								
非 製 造 業	卸売業						—		
	小売業						—		
	商店街						—		
	サービス業		—				—		
	建設業		—				—		
	運輸業		—					—	
	その他		—				—		
DI値(当月)	-27.1	-16.7	-18.7	-14.5	-37.5	-25	-12	-6.3	-37.5
DI値(前月)	-16.7	-16.7	-16.7	-20.8	-35.4	-18.7	-4	-6.3	-25

好 転	やや好転	変わらず	やや悪化	悪 化
30以上	10~30未満	10未満~▲10	▲10超~▲30未満	▲30以上

DI(ディフュージョン・インデックス)…前年同月と比較した企業の景況感を示す業況判断指数

計算式: (「増加」「好転」した組合数 - 「減少」「悪化」した組合数) / 有効回答組合数 × 100

※ただし、在庫総数についてはDI値マイナスの場合には好転、プラスの場合には悪化の方向とします。

※中央会では、県内の地区・業種を代表する中小企業組合の役職員(19業種、48名)を情報連絡員として委嘱しており、本調査報告は、連絡員からの景況報告をもとに毎月集計しております。

業界情報

【食料品】

- 売上は昨年と比べて減少しているが、例年並である。(製粉製麺)
- 出荷高は対前年同月比96.6%。(調理食品)
- 投機的なものかも知れませんが、最近の大豆価格の上昇には異様なものを感じざるをえません。同時に大豆白絞油の価格上昇にも先々の見通しがたてられない状況です。(豆腐)
- お中元のシーズンとなったが、組合員の業況に活気が見えない。組合の生揚げ出荷状況も前年同期比(4月～6月)で96.7%となっている。7月～9月の四国電力管内の電力需給量7%削減に対して、デマンドの抑制低下と節電に取り組んでいる。この活動が今期以降のコストダウンにつながればよいと考えている。(醤油)

【繊維・同製品】

- 春夏用UV手袋は靴下産業との価格競争で販売価格の下落が続いて厳しい状況である。スポーツ用手袋のバッティング用手袋は堅調であるものの、ゴルフ手袋は震災の影響がまだ回復せず対前年比20%程度の落ち込みが続いている。(手袋)

【木材・木製品】

- テレビ等で景気が上向いてきていると言っているが、あまりその実感が無い。しかし事業所では売れている事業所とあまり売れない事業所に分かれているように思われる。作る製品によって分別化、差別化が出てきているように思える。(家具)
- 業界全体が年々縮小傾向をたどっており、組合員数も減少し、残っている組合員もかなり苦戦しており、前途は明るくない状況である。(製材)
- 住宅着工戸数は横這いでもその内の木造住宅、木材使用箇所の減少により業況は厳しい。(木材)

【印刷】

- 顕著な変化は見られない。先行きが不透明であり、各組合員とも印刷の材料を模索している状態です。(印刷)

【窯業・土石製品】

- 売上げ落ち込みの状態が続き、回復は見込めない。(ブロック)
- 今年度も3ヶ月が終了したが、組合員からは過去最低の売上高になったとの声を聞く。(石材加工)

【鉄鋼・金属】

- 円高は一服感があるものの、出口の見えない状況。また電力会社としては昨夏レベルであれば計画停電も辞さないとのことで、電気めっき業としては怖れるところである。早期の解決を期待する。(鍍金)

【一般機器】

- 公共投資を主に事業活動を展開している構造物鉄骨加工、フェンス類製造、汚濁処理施工、管工事は引き続き昨年同期に比べ減少している。民需はエコポイント補助による効果も少なく個人マンションや住宅の着工が予想に反して伸びておらず、売上には寄与していない。造船及び船用機関製造は海上荷動きの減少に伴う海運市況の悪化、急激な円高による韓国、中国との船価格差により殆ど成約に至っていない。現状は過去の受注残建造で凌いでいるが値引き、当時の船価安受注と値引き要求に採算割れ状態である。建設用クレーンは昨年同期に比べ大幅に売上、収益共に増加。今後も海外、国内ともに顕著に推移するものと予想される。これらに関連する中小部品加工下請工場は引き続き高操業を持続中である。鋳物製品製造及び熱交換器製造はインフラ整備として水道用バルブ、熱交換器を主に需要が底堅く今後とも高操業が続くものと思われる。(一般産業用機械・装置)

【輸送用機器】

- やはり景気が悪く、雇用人員が減少してきました。組合を脱退する企業が出てくるかもしれませんが、今のところ現状維持となっています。(造船)

【その他製造業】

- 業界全体としては昨年並みかそれ以上の受注状況であるが、業者間では多少の差があるようである。(屈属)
- 6月の状況は、梅雨に入ってから週末の度に雨が降り、客足が落ちて売上が下が

りました。消費税増税の駆け込み需要は無いどころか先行き不安から貯蓄に回っているので、景気が悪いです。(綿寝具)

【小売業】

- 取引量が減少している。(青果物)
- 原油相場の反騰で週決め仕切りは約3ヶ月半ぶりに値上げとなった。ガソリンはリッター当たり2円前後、灯油が最大2円40銭、軽油も1円前後と大幅な引き上げである。長期に及んだ仕切り値下げから大幅値上げと局面は大きく変わった。これまで仕切り値下げを上回る店頭値の下落が続出してマージンの激減を招いている。減販も響いており収益環境は厳しい。競合店や地域市況に影響されることなく、必要な利幅の確保を急ぐべきである。(石油)
- 東日本大震災の影響から、エネルギーのあり方自体が再考され、省エネ・節電・蓄電への意識、継続してある消費者の安心・安全・健康等への意識の高まりに関連した取組みが必要となる。このような背景から消費者の関心事である節電、環境問題につながる事業としてLEDシーリングライト販売に力を入れていく。(電機)

【商店街】

- 土日祝日においては4月中旬に開業した商業施設の集客効果が継続しており、通行量が多く、街全体への貢献度が高い。一方、平日においては若干オープン景気に陰りが見え始めたように思われるが、店舗の第2次オープンやセール期を迎え、好調の維持が期待される。(高松市)
- 6月は丸亀町グリーンのオープン効果は薄れつつある感じがします。町内の店舗では丸亀町商店街の自転車通行禁止により、3割売上が落ちたとの話もあります。丸亀町グリーンにスーパーマーケットが6月末にオープン、今後町内の店舗や周辺商店街に影響がでるでしょう。商店街の通行量も減少するばかりです。(高松市)
- 「1年以内に廃業する」と宣言した店舗がいくつかある。どの店舗も後継者がおらず、打つ手がない状況というのが正直な現実だ。(丸亀市)

【サービス業】

- 不景気のまま落ち着いており、妙な一服感がある。低値安定の企業が出てきたということなのだろうか。(ディスプレイ)
 - 6月は、当社としては対前年比で売上げ増であった。しかし一昨年と比べると、宿泊稼働率の上昇に対し、売上げは減少である。また宴会は、対前年比で約2割の減少である。どう考えても、冷え込んだ景気と消費税増税の衆議院可決により、またさらに先行き不安が増大している。消費税の増額分を販売価格に上乗せ可能な一部業界と違い、もともと低単価化で日々ネット上でお客様に単価を晒され、その組上でのしごを削っているこの業界では、ほとんどの施設で単価据え置き、ないしはさらに低単価化が進行すると予想されている。また、市内のホテルの売却報道があったが、買収したホテルは稼働率が落ち込んでいただけに、購入企業は今後低単価で販売していくことは必至で、その安値は高松全体に波及していく。考えただけでも、ぞっとする、先行き暗い状態である。来年3月、当初予定通り金融緩和政策が終了し、再度引締めに入った場合、何社が手を上げるだろうか、非常に厳しい状態である。(旅館)
 - 大きな変化は見られないが、引き続きスマートフォン、SNS系の商談が増えている。(情報)
 - 若者の1人での営業形態の店の開業は少しあるが、総合的に不変である。(美容)
- ## 【運輸業】
- 景気低迷により営業収入、輸送人員とも減少が続いていたが昨年3月の東日本大震災の影響による落ち込みがやや回復してきている。しかしながら依然として厳しい経営状況が続いている。(タクシー)
 - 高速道路通行料金支払額の5月分に対前年同月比は104.5%と4月の94%と比べ大幅に増加した。過去4年間で5月としては最高額である。4月は過去4年間の最低額であり全く対症的であるが、理由は不明である。今年1年は乱高下となる前兆かも知れない。(トラック)
 - 燃料価格の推移について24年3月が113円50銭(最高値)、6月が101円60銭と10円あまり下落している。(貨物)

全国集計による主要3指標(DI)の推移(対前年同月比)

■全業種

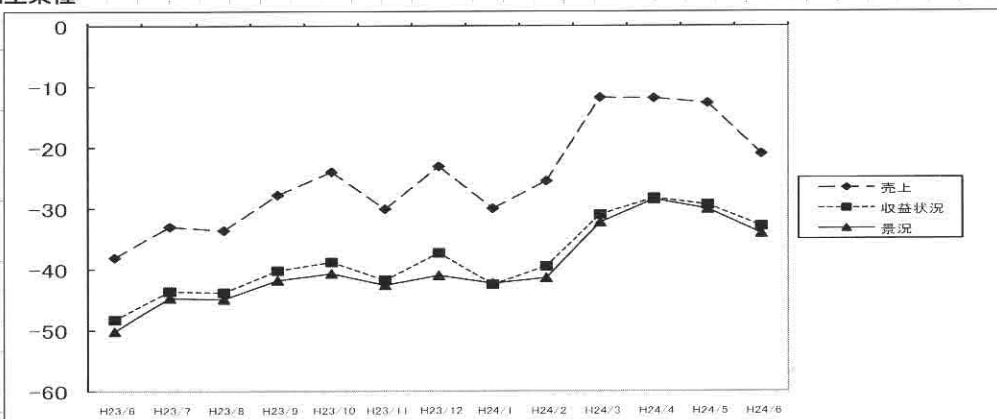

※集計結果は、本会ホームページ上でもご覧になれます。
<http://www.chukai-kagawa.or.jp/>

組合企業訪問 頑張ってます

鎌田醤油株式会社

■所属組合 香川県醤油工業協同組合

■役職名 理事長

会社の概要



代表取締役社長 鎌田 郁雄

代表取締役社長 鎌田郁雄
創 業 1789年(寛政元年)
設 立 1941年(昭和16年)2月
資 本 金 1,000万円
従 業 員 数 100人
本 社 住 所 〒762-0044
坂出市本町1-6-35
TEL 0877-46-0001
FAX0877-45-5303

●拠点施設
(本社工場) 坂出市本町1-6-35
(港工場) 坂出市入船町2-320-6
(供給センター) 坂出市入船町2-360-7
(帯広工場) 帯広市西二十条北2-25-2

●直売所
(丸亀直売所) 丸亀市大手町3-11
(高松直売所) 高松市藤塚町3-3-15
(蔵元直売所) 坂出市本町1-6-35

事 業 内 容 各種醤油製造販売
うどんつゆ、めんつゆ他、各種スープ
製造販売
駐車場賃貸

関 連 会 社 太洋物産株式会社
鎌田商事株式会社



▲本社工場(坂出市本町)

沿 革

寛政元年 鎌田宇平太創業・屋号「堺屋」
明治35年 鎌田商会と改称、マークを商標登録
昭和16年 有限会社鎌田商会に改組
昭和45年 大阪万博に讃岐うどんつゆを供給
昭和46年 現在の鎌田醤油株式会社に改組
昭和62年 現本社工場竣工。醤油の通信販売本格着手
平成 6年 通販会社、鎌田商事株式会社を設立
平成 7年 港工場及び配送センター竣工
平成10年 帯広工場開設
平成14年 ISO9001 認証取得
平成15年 帯広工場新築移転
平成18年 供給センター竣工
(港工場及び配送センターを拡張)
平成20年 水産食品加工施設HACCP認定(港工場)

創業 寛政元年の鎌田醤油

■品質第一

当社・鎌田醤油は、大塩田地帯であったここ坂出の地に寛政元年(1789年・フランス革命の年)から200年以上にわたって醤油作りを営んできました。

これからも「最優等の醤油を作り、社会のお役に立つて信用を得る」という創業以来の精神を大切にしながら、常に食文化の変化に機敏に対応して時代の求める品質第一の品を作り続けます。



■ISO9001 認証取得

継続的な品質の向上とCS(お客様満足)の増大を追求する決意も新たに設計開発から製造・販売の全プロセスに亘る国際品質規格ISO9001の認証を取得しました。



【ISO9001とは?】

国際標準機関(ISO)が制定した「品質マネジメントシステム」。すなわち、「全社的な仕事のやり方」についての国際規格です。

ISO9001を認証取得した企業とは、「品質マネジメントシステム」を効果的に運用し、お客様満足の継続的な向上を図ることを、国際的に認められたということなのです。

最優等の醤油を作り 社会のお役に立って信用を得る

■製品開発の歩み

- 昭和38年 醤油を原料とした「だし・つゆ」の開発に着手
- 昭和45年 大阪万博用、讃岐うどんつゆを供給
- 昭和50年 当社主力商品「だし醤油」を開発
- 昭和62年 通信販売用として300ml紙パック「だし醤油」を共同開発
- 平成8年 卓上用300ml口詮付紙パック容器（低塩だし醤油）を凸版印刷（株）と共同開発
- 平成9年 通信販売用として卓上200ml口詮付紙パックシリーズ「五色醤油」を開発



- 平成10年 卓上用醤油「五色醤油」が日本印刷産業連合会主催第37回JPC/ジャパンパッケージングコンペティション和食品部門賞および、(社)日本包装技術協会主催'98JPI/日本パッケージングコンテストグッドパッケージング賞をダブル受賞
- 平成11年 北海道立十勝食品加工技術センターと、利用度の低い産卵後の「ブナ鮭」を丸のまま節にする「まんま鮭節」の開発に成功
- 平成11年 上記「まんま鮭節」を使った「北海道鮭節だし醤油」の製品化
- 平成12年 日本食品科学工学会技術賞受賞 <「まんま鮭節」の開発と実用化>
- 平成12年 「讃岐ぶっかけうどん醤油」の製品化
- 平成12年 「天然原料100%」にこだわった「だし醤油21」を開発
- 平成13年 植物原料100%の「精進醤油(VEGANDASHI SOY)」を開発

■味へのこだわり

【食品業界初の超細型300ml・200ml

口詮付紙パックを開発】

「いつもの生活者の立場で発想する」鎌田醤油では、このコンセプトがパッケージにも活かされています。少家族化が進む中、醤油の風味と鮮度が落ちないうちに使いつくことを前提に小型紙パックを開発しました。



200ml口詮付紙パック



第37回JPC和食品部門賞



グッドパッケージング賞

ジャパンパッケージングコンペティション'96年の第35回においては300ml口詮付が、'98年の第37回においては200ml口詮付がそれぞれ高い評価を受けました。

'98年には日本パッケージングコンテストのグッドパッケージング賞も受賞。食品業界初のダブル受賞となりました。

【通信販売用製品の開発】

200ml口詮付紙パックシリーズを相次いで製品化しました。



（鮭節だし醤油）

「まんま鮭節」のだしをたっぷり配合。鯉節や鯖節の何十倍ものグルタミン酸を含む甘くてまろやかな北海の味に仕上げました。



（だし醤油21）

有機丸大豆醤油に天然だし原料として昆布、鯉節、鯖節、それに新原料「まんま鮭節」を加えることにより、天然原料100%のバランスある旨味づくりに成功しました。



（精進だし醤油）

最高級の昆布と椎茸をベースに7種類の野菜スープを配合、旨味を出すのが難しいとされていた植物原料100%のヘルシーなだし醤油を開発しました。

今後の抱負

醤油業界は「構造不況業種」と言われています。食の洋風化による需要の長期的低迷に加えて大手メーカーによる市場の寡占化が進み地方の中小メーカーにとっては、生き残ることも難しい状況になってきています。

その中であって当社では、1789年（寛政元年）創業以来の家訓「最優等の醤油を作り、社会のお役に立って信用を得る」の心を守って伝統の醤油作りに励む一方、常に「今求められる味」を目指して、讃岐うどんつゆを始めとする各種だし・つゆの開発に取り組んで参りました。

日本の伝統的な食事が健康食として世界的にも見直されつつある21世紀を迎えて、国際品質規格ISO9001の認証も取得し、より一層の“CS”（お客様満足）を実現できるメーカーたるべく努力を続ける所存です。これからも皆様方の「今求める味」作りのお手伝いをさせていただけますよう、何卒よろしく願い申し上げます。

商工中金だより

独立行政法人日本貿易保険(NEXI)と連携し、「NEXI貿易保険付債権譲渡担保融資」制度の取扱いを行っています。

【NEXI貿易保険付債権譲渡担保融資】制度

貸付対象者	以下の2点を充足される方 ①NEXIの貿易保険が付保された輸出代金債権を保有する法定中小企業 ②商工中金の株主となつて頂いている中小企業団体とその構成員の皆様 ◆中小企業等の皆さまで、現在中小企業団体の構成員になられていない方は最寄りの商工中金各支店にご相談下さい。
貸付形式	手形貸付 資金用途 運転資金 貸出通貨 日本円、米ドル
貸付条件	【貸付金額】(日本円)輸出代金債権額を上限 (米ドル)100千ドル以上、且つ、輸出代金債権額を上限とする 【利率】当金庫所定の利率 【利払方法】(日本円)一括前払い、(米ドル)一括後払い 【貸出期間】担保とする輸出代金債権の決済期日とする(原則1年未満) 【償還方法】期限一時
担保	①債権譲渡禁止特約がない輸出代金債権 ②NEXI貿易保険保険金請求権
保証人	必要に応じて提供いただきます
その他	融資に際しては当金庫の審査が必要となります。審査結果によってはご希望に添えない場合がございますので、予めご了承下さい。

なお、詳細につきましては、商工組合中央金庫 高松支店までお問い合わせ下さい。

【お問い合わせ先】
株式会社商工組合中央金庫 高松支店
〒760-0052 高松市瓦町1-3-8
TEL.087-821-6145
FAX.087-851-6074

日本政策金融公庫だより

● 中小企業事業からのご案内 ●

なお、下記掲載は貸付制度の一部ですので、詳しくは日本政策金融公庫高松支店中小企業事業までお気軽にお問い合わせください。

融資制度	融資限度額	融資利率	特別利率限度額	融資期間(最長)	融資制度	融資限度額	融資利率	特別利率限度額	融資期間(最長)
新事業育成資金 (固定金利型)	6億円	特別利率 ^③ ただし、6年目以降は 基準金利+0.2%	6億円	設備 15年 運転 7年	地域活性化・ 雇用促進資金	7億2千万円	基準利率 特別利率 ^{①②③}	5億4千万円	設備 20年 運転 7年
新事業活動促進資金 (固定金利型)	7億2千万円	基準利率 特別利率 ^{①③}	2億7千万円	設備 20年 運転 7年	環境・エネルギー 対策資金	7億2千万円	特別利率 ^{①②③} 特省エネ利率	4億円	設備 15年 運転 7年
IT活用促進資金	7億2千万円	特別利率 ^{①②}	2億7千万円	設備 15年 運転 7年	経営環境変化 対応資金	4億8千万円	基準利率 (注1)	—	設備 15年 運転 7年
企業活力強化資金	7億2千万円	特別利率 ^{①②③}	2億7千万円	設備 20年 運転 7年	事業再生支援資金	7億2千万円	基準利率+2.5% 基準利率+1.0%	—	設備 10年 運転 5年
海外展開資金	7億2千万円	基準利率 特別利率 ^②	2億7千万円	設備 15年 運転 7年	企業再建・ 事業承継支援資金	7億2千万円	基準利率 特別利率 ^①	2億7千万円	設備 20年 運転 10年

(注1)●長期運転資金に限り、上限3%

(注)同一貸付でも、信用リスクや貸付期間により、適用利率が異なります。融資利率等の詳細は日本政策金融公庫HPをご覧ください。

● 国民生活事業からのご案内 ●

融資制度内容

経営の安定を図る方に ~最大0.5%引下げ!~

ご融資の対象	最近の経済情勢等により業況が悪化し(商品・材料の値上げ、消費マインドの低下による売上の減少等)、資金繰りに支障を来している方、または支障を来すおそれがある方
ご融資限度額	4,800万円
ご融資利率	利率 0.95%~2.40%(固定:③に該当する場合*) ①売上が減少する等業況が悪化している方に対する利率低減...▲0.3% ②雇用の維持・拡大を図る方に対する利率低減...▲0.2% ③上記の2項目に該当する方に対する利率低減...▲0.5%

*お利息は平成24年7月1日現在のものです。「担保の状況」「保証人の有無」等の条件、ご返済期間等による異なる金利が適用されます。詳しくは公庫の窓口まで、お気軽にお問い合わせください。

設備資金ご利用の方に ~当初2年間0.5%引下げ!~

ご融資の対象...設備資金(一部制度を除く)を新たにご利用の方
ご融資限度額...各融資制度に定める限度額
ご融資利率...当初2年間:各融資制度に定める利率-0.5%
3年目以降:各融資制度に定める利率

お利息負担のイメージ

▲0.5%

この分おトクです!!

融資残高が多く、利息負担が重い当初2年間▲0.5%!



※いずれも平成25年3月31日までのお取り扱いです。 ※ご相談の結果、お客さまのご希望に沿えないことがあります。

株式会社 日本政策金融公庫 高松支店 〒760-0023 高松市寿町2-2-7 COI高松ビル2-3階 URL:<http://www.jfc.go.jp/>

中小企業事業(旧 中小企業金融公庫)
〒760-0023 高松市寿町2-2-7 COI高松ビル3階
TEL:087-851-9141 FAX:087-822-1423

国民生活事業 融資相談係(旧 国民生活金融公庫)
〒760-0023 高松市寿町2-2-7 COI高松ビル2階
TEL:087-851-0198 FAX:087-822-9274

2日	2012国際協同組合年香川県記念行事実行委員会発足式	(香川県JAビル)
3日	四国地区外国人技能実習生受入組合協議会発足式	(愛媛県)
4日	香川県北方領土返還促進協議会理事会・総会	(マリンパレスさぬき)
5日	都道府県振連職員講習会	(愛知県)
6日	香川県障がい者技能競技大会運営協議会	(高松商工会議所)
9日	官公需確保対策地方推進協議会	(四国経済局)
13日	日中国交正常化40周年記念シンポジウム IN 香川	(かがわ国際会議場)
15日	香川台湾キャンペーン経済交流班	(台北)
17日	留学生と青年経営者の集い	(香川大学)
	産業会館管理組合臨時委員会・幹事会	(香川県信用保証協会)
18日	香川地域6次産業化連絡会議	(中国四国農政局高松地域センター)
19日	四国地区中央会事務局代表者会議	(高知県)
	テーマ別情報提供研修～20日	(全国中央会)
22日	香川県食肉事業協同組合連合会通常総会	(リーガホテルゼスト高松)
23日	(公財)かがわ産業支援財団講演会	(JRホテルクレメント高松)
24日	国際協同組合年香川県記念行事実行委員会事務局会	(香川県JAビル)
27日	香川県独立行政法人高齢・障害・求職者雇用支援機構運営協議会	(香川職業訓練支援センター)
28日	国際協同組合年学習会	(高松商工会議所)
31日	「知財総合支援窓口」にかかる関係機関連携会議	(香川産業頭脳化センター)

中小企業大学校 研修の御案内

●お問い合わせ先

中小企業基盤整備機構近畿支部

中小企業大学校関西校

兵庫県神崎郡福崎町高岡

TEL.0790-22-5931

- タイトル IT活用による経営課題解決実践研修【中小企業大学校東京校にて開催】
- 日 時 平成24年10月23日(火)～平成25年2月14日(木)
全9日間(3日間+2日間+2日間) その他、講師による現地支援2日間
- 会 場 中小企業大学校東京校(東京都東大和市)
- 対 象 者 経営幹部(部長、工場長、部門長クラス(経営後継者含む))・
管理者(課長クラス)・プロジェクトリーダー
- 受 講 料 99,000円(税込)
- 定 員 20名
- 特 色 (独)中小機構では、研修とコンサルティングをミックスした全く新しい手法で、経営課題の解決手法を身に着けるとともに、実際に自社の抱える経営課題の解決を図ることを目的とした、「課題解決」と「人材育成」を同時に実現す実践的な研修を開催いたします。
- 講 師 ブリッジ・リサーチ&コンサルティング合同会社
代表社員 安部満 他数名

※詳細情報 <http://www.smrj.go.jp/inst/tokyo/list/h24shosai/064897.html>

BOOK RANKING 県内ベストセラー



順位	書名	著者	出版社/定価
1	置かれた場所で咲きなさい	渡辺 和子	幻冬舎/1,000円
2	トゥルークの海賊1	茅田 砂胡	中央公論新社/945円
3	美木良介のロングブレスダイエット ～必やせ最強ブレスプログラム～	美木 良介	徳間書店/1,680円
4	聞く力～心をひらく35のヒント～	阿川 佐和子	文藝春秋/840円
5	実はスゴイ!大人のラジオ体操	中村 格子	講談社/1,260円

香川県書店商業組合調べ

ご活用ください。 産業雇用安定センター

（当センターは、厚生労働省と経済・産業団体の協力により設立された公益法人で、「失業なき労働移動」実現にむけて、全国ネットで出向・移籍等の支援業務を行っています。）

会社間の人材移動

雇用の拡大

事業の拡大・組織の強化等

雇用の縮小

事業の再編・縮小・閉鎖等

無料の職業紹介

情報提供・相談・斡旋の
費用はかかりません。

- 人材の受入（途中採用）や人材の送出（雇用調整による再就職支援など）をご検討の企業様からのご相談をお待ちしています。
- 離職を余儀なくされる方に、ご希望をお聞きし求人開拓を行い再就職のお手伝いをいたします。

●お問い合わせは



財団法人

産業雇用安定センター 香川事務所

〒760-0023 香川県高松市寿町2丁目4-20（高松センタービル8階）

TEL.087-851-1011

ご利用時間

9:00~17:00

FAX.087-851-1014

（土・日・祝日は除く）

